



きなぎっせ

九州中央病院広報誌「第98号」2023年7月

□地域医療支援病院 □地域がん診療連携拠点病院 □臨床研修指定病院 □日本医療機能評価機構認定病院
〒815-8588 福岡市南区塩原三丁目23番1号 TEL 092-541-4936(代) FAX 092-541-4540



「森の探検家」(撮影地:大野城市四王寺山) 撮影:主任言語聴覚士 荒巻 浩平

基本理念 病んでいる人の人権を尊重し、健やかで心豊かな社会をつくるための医療を提供します。

基本方針	Progressivity	常に向上心を持ち、何事にも積極的に前向きに対処する
	Hospitality	医療を受ける方々の立場に立った、満足の得られる医療を行う
	Superiority	質の高い、高度な医療を目指す
	Rationality	合理的で無駄のない医療および医療経営を行う

目次

Medical Information	2	登録医紹介	11
婦人科からのお知らせ	4	南警察署からのお知らせ	11
患者さんとそのご家族への支援活動の報告 『恕の心』	5	第三者機関から認定されました	12
外来診療担当医表	6	地域連携 Web セミナーのお知らせ	12
研修医奮闘記	8	だれでも健康講座	12
緩和ケア病棟のご紹介	10	編集後記	12
サービス向上委員会からのお知らせ	11		



膀胱癌：—新しい光学診断技術の応用—

泌尿器科医長 出嶋 卓

はじめに

ぼうこうがん
膀胱癌は膀胱にできるがんであり膀胱の内部を覆う尿路上皮にできるがんです。がんが膀胱の壁のどのくらい深くまで及んでいるか(浸潤しているか)によって、筋層非浸潤性膀胱癌、筋層浸潤性膀胱癌の2つに分けられます。膀胱の壁には、内側から粘膜上皮、上皮結合組織、筋層があり、筋層の周囲には脂肪組織があります(図1)。がんが筋層まで及んでいるかどうかにより、Ta、Tis、T1を筋層非浸潤性膀胱癌、T2～T4を筋層浸潤性膀胱癌と分類します。

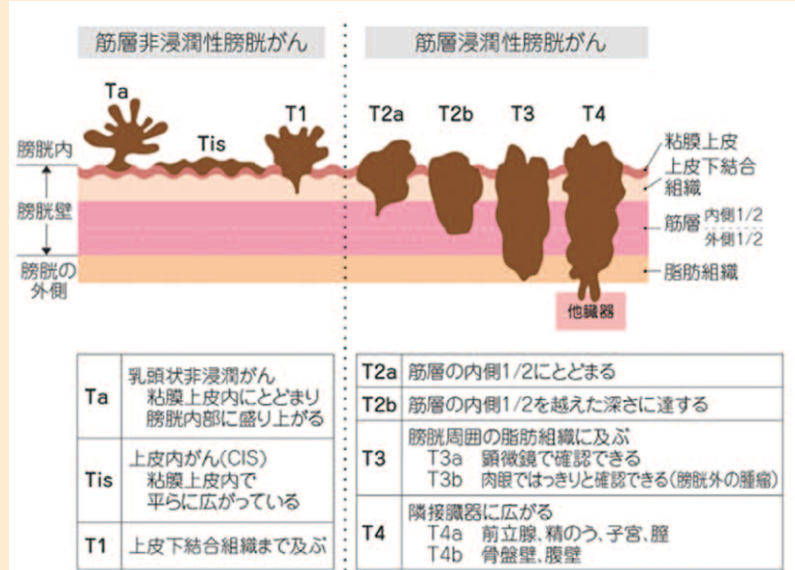

出典：国立がん研究センターがん情報サービス

図1

膀胱癌の深さ(浸潤)の分類

疫学

膀胱癌は人口10万人あたり18.5人(男性28.5、女性9.1)と男性に多く認められます。そのうち死亡率は7.4人(男性10.4人、女性は4.6)です。膀胱癌は肺がんと同様に喫煙により罹患率が上昇し、喫煙により2～5倍増加します。

筋層非浸潤性膀胱癌

ここからは、筋層非浸潤性膀胱癌に対するTURBTについて、さらに詳しく説明します。

筋層非浸潤性膀胱癌に対するTURBTの問題点として、TURBT後の再発率が高いことがあります。日本国内の報告では、非再発率がTa症例では、1年

膀胱癌の治療

膀胱癌の初期治療として、尿道から膀胱内に内視鏡を挿入し、がんを電気メスで切除する治療法で検査も兼ねて行う経尿道的膀胱腫瘍切除術(Transurethral resection of bladder tumor: TURBT)があります(図2)。筋層非浸潤性膀胱癌ではTURBTで診断と治療、筋層浸潤性膀胱癌ではTURBTで治療を行い、その後膀胱全摘除術、放射線治療、化学療法などの追加治療が必要となります。



図2

経尿道的膀胱腫瘍切除術 TURBT

後が 55.6%、3 年後 33.7% であり、T1 症例では 1 年後 50.2%、3 年後 30.2% と報告されています。そこで近年では、^{ひかりりきかく}光力学診断を用いて、TURBT をすることにより術後再発を減らすことが知られています。

光力学診断 5-アミノレブリン酸 (ALA)

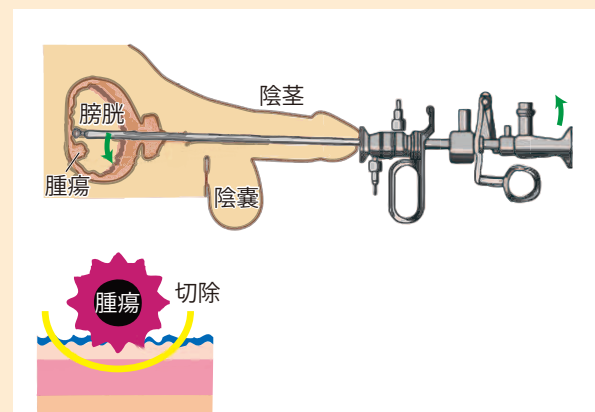
膀胱癌の光力学診断で用いるのは5-アミノレブリン (ALA) です。ALA は分子量 131.13 の天然アミノ酸で、ミトコンドリア内^{ひかりかんじゅせい}で光感受性物質のプロトポルフィリンIX (protoporphyrin IX : Pp IX) に合成されます。この Pp IX は^{ひかりかっせい}光活性を有して、^{かしこう}青色可視光 (特定光) (375-445nm) で^{れいき}励起されると^{れいき}赤色蛍光 (600-670nm) を発光します (図3)。



図3 光力学診断イメージ

正常細胞では過剰集積を認めませんが、腫瘍細胞ではミトコンドリア内に Pp IX が過剰集積します。特に尿路上皮では、正常細胞に比べ癌細胞では 9~16 倍の Pp IX が過剰集積するとされています。

ALA を用いて励起及び蛍光観察を行うには光力学診断内視鏡 (photodynamic diagnosis : PDD) システムが必要で、当院では使用可能となりました。

この方法ですが、患者さんに手術当日に水に溶かした ALA を内服していただき、手術中に膀胱内に可視光 (特定光) を当てると腫瘍が発光するので、腫瘍を見つけやすくなります (図4)。

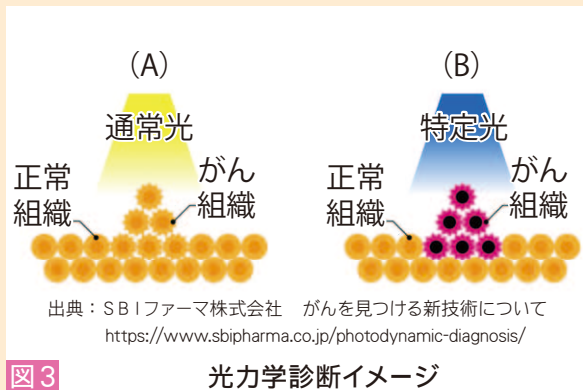
有効性

従来の白色光 (通常光) では腫瘍の感度は 76.0%(67.5~84.0%)、特異度 68.5%(66.4~78.0%) である一方、ALA-PDD の感度は 94.6%(77.8~100%)、特異度 59.0%(33.0~87.1%) と、ALA-PDD は従来の白色光診断に比べて感度が著明に改善しました (図4)。



図4 光力学診断内視鏡の画像の例

そこで、白色光源下 TURBT では術後再発率が 45.4% ですが、PDD 補助下 TURBT では 34.5% と術後再発率が低下します。

最後に

ALA の副作用として、肝機能障害、光線過敏症、血圧の低下などがあるため、膀胱癌の全ての方に対して行うわけではありません。

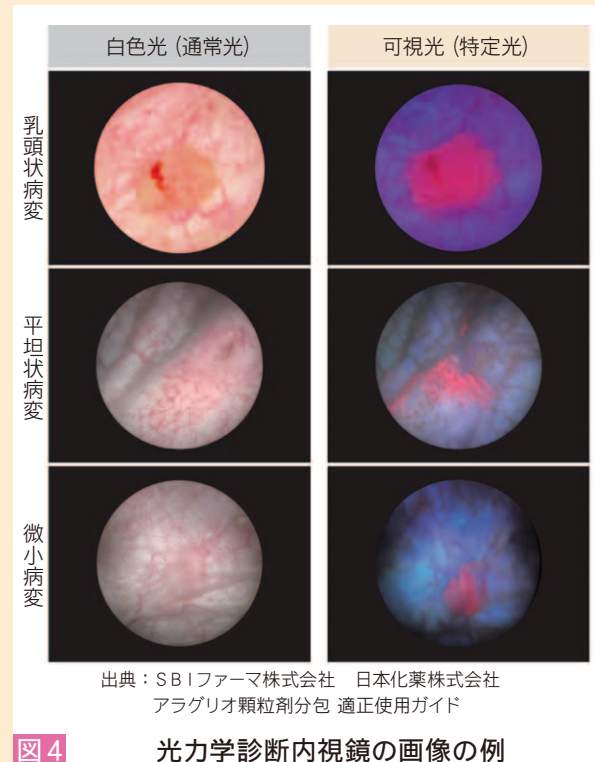
TURBT および ALA を診断や治療の選択肢に考慮されたい場合は、かかりつけの医療機関でご相談いただき、当院の泌尿器科をご受診ください。

9価 HPV ワクチンは14歳までなら2回でもよいて、どうして？

婦人科部長 衛藤 貴子

HPV ワクチン（いわゆる子宮頸がんワクチン）の中でも、これまで自費であった、より効果の高い9価ワクチンが、この4月から定期接種、キャッチアップ接種（1997～2006年度生まれ女子）のどちらでも、公費でうけられるようになりました。子宮頸がんの原因のウイルスの約90%の感染をふせぎ、その結果、頸がんになるのを予防することができます。

HPV ワクチンは3回接種が基本ですが、9価ワクチンでは、15歳の誕生日の前日までに1回目を接種した場合は2回の接種（2回目は6-12か月後）でもよいことになりました。9-14歳では、9価ワクチンの2回接種後の抗体陽性率と抗体価の上昇が、3回接種と比べて劣らないということによります。海外からの報告のひとつを以下に示します。

この報告には続きがあって、初回接種から3年後まで抗体価を測定して、2回接種は3回接種に劣らないという結果でした。また、9-14歳の2回接種は、16-26歳の3回接種と比べた場合、抗体価は同等か、むしろ高くなっています。同じ接種するなら、少しでも早いほうがよさそうですね。

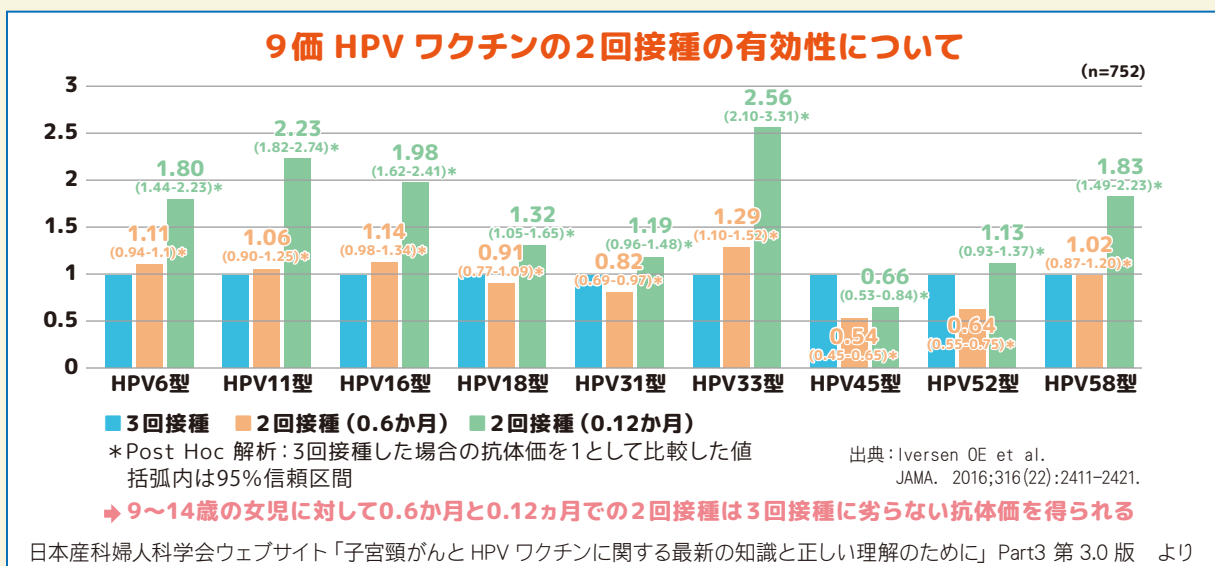

定期接種は小6～高1相当女子 15歳のお誕生日の前日までに接種を考えましょう

世界中の多くの国で HPV ワクチンは14歳以下の2回接種が主となっています。高校1年生相当までは定期接種だからと先延ばしにせず、早めの接種を検討してください。

そもそも、日本でも推奨しているのは中学1年生です。9価ワクチン2回接種の場合の2回目は、初回から6～12か月後です。セクシャルデビュー前に接種することが最重要であることもお忘れなく。

世界では

最近では、1回接種についても検討がすすんでいます。世界には、HPV ワクチン接種プログラムや子宮頸がんの定期検診を実施するための医療基盤が不十分な医療資源が乏しい国がたくさんあります。1回接種でも十分であれば、世界の子宮頸がん予防がさらにすすみやすくなります。

WHOは2030年までに、全世界の女兒の90%に15歳までの HPV ワクチン接種を目標としています。

また、HPV 感染によっておこるがんは子宮頸がんだけではなく、世界的には男女ともに HPV ワクチンの公費での接種がすすんでいます。厚生労働省でも検討中です。



HPV ワクチン (4価・9価)

定期接種: 小6～高1相当女子

キャッチアップ接種: 1997～2006年度生まれ女子

※15歳未満の9価ワクチンは2回接種になりました。その他は3回接種。

対象の方に、ご自身で十分に考えて、安心してワクチン接種をしていただけるよう、当院では有効性、副反応のリスクなどについての説明に努めています。お問い合わせは婦人科外来まで (病院代表) 092-541-4936



患者さんとそのご家族への支援活動の報告『恕の心』

医師 寺本 成一

冬の寒さが和らいだ3月中旬に入院中の患者さんのご家族から、突然『長女が結婚することになり、前撮りの写真を撮影することになりました。当日病院でも娘、娘婿、本人の3人で撮影をお願い出来ないでしょうか？九州中央病院の外の広場なら芝生もあるし木々もあるので』とお話がありました。

その患者さんは、これまでほぼ週に1度通院加療されており、家族の方も付き添われての来院が多く家族構成等も分かっておりましたので、何とか出来ないだろうかと考えました。第8波コロナ感染が収束しつつあるとはいえ、病院では面会等を制限している現状でもあり悩むところではありましたが、患者さんの残された時間を考えると可能な限り要望を叶えたいと思いました。

このような依頼は経験がなく、これまで似たような事案があったのか確認したところ、以前当院外来入り口で結婚式の前撮りをされたことなどを聞きました。一方で外での撮影では、他の患者さん、通行人の方に目に触れることになりSNS投稿による批判も考慮するべきではないか、コロナ禍であり撮影するにしても病室内で などの意見もありました。

いかがすべきか悩んでおりましたところ緩和ケア科の中村部長から緩和ケアのラウンジなら他の患者さんとの接触もないし、人の往来も少ないから撮影可能かとのことで、短時間、人との接触も最小限に、少人数で撮影することが可能となりました。

患者さんは前日まで体調が悪く、移動等は難しいかと思っておりましたが、当日朝は体調も良くなり普段通りに会話し、これまでの体調不良が信じられないくらいに回復しており看護師共々驚きました。撮影は昼からであり、病棟看護師も普段の病棟業務をこなしながらも嬉々として洋服の着脱を手伝っており本当に頭の下がる思いでした。

撮影は東京から来たという娘さんの先輩のプロのカメラマンが行ってくれました。撮影中の患者さんの笑顔はとても明るく美しく、様々意見がある中、このような機会を得られ本当に嬉しく思いました。撮影会は短時間ではありましたが、笑いのある時間を過ごせ、中村部長、3病棟看護師、緩和ケア病棟、事務方々にこの場をお借りして感謝申し上げます。掲載の写真は、ご家族が選ばれた写真になっております。また急遽私もお家族と一緒に撮影して頂き、同じ写真を外来診察室に飾っております。

残念ながら患者さんはその後永眠されましたが、前撮り当日の本人の回復ぶりは人間の奇跡を見たようでありました。これまで長期にわたり治療を続けていただきありがとうございました。安らかにお眠りください。

九州中央病院の玄関には『恕』と書かれた額があります。これまでその文字の語源を気にすることなく通り過ぎておりました。このエピソードの後に言葉の語源が気になり検索をかけました。これは論語にある次の言葉が出典だそうです。

子貢問ひて曰く、『一言にして以て終身之を行ふ可き者有りや』
子(孔子)曰く『其れ恕か。己の欲せざる所は、人に施すこと勿れ』

『恕』とは『おもいやりの心』を意味するとの事でありました。

今後も『恕の心』を持った病院であり続けたいと思えるような出来事でした。



九州中央病院専門外来診療担当医表

2023年7月1日現在
◎新患もしくは再来 ○再来

科	専門分野	科責任者	氏名	月	火	水	木	金
内科	総合内科	●	古賀 恒久		◎	○		
	糖尿病・ 内分泌内科	●	五島 大祐	○			◎	◎
			井手脇 康裕				○	
			大村 一華		○	◎		◎
			北村 環			○		
	消化器内科	●	原田 久嗣	◎	◎			
			岡本 康治	◎			○	
			坂本 圭		◎	○		
			柿添 梢			◎		○
	循環器内科	●	山本 翔太	○				◎
			吉田 晃宏		○		◎	
		●	小田代 敬太	◎	◎	◎		
			河野 修				◎	
			郷原 誠一郎	◎				○
			鳥谷 亮平	○				
	脳神経内科		進藤 周一郎			◎		
			山口 統子					◎
		●	大森 将	○ (午後)		○ (午後)		
			竹迫 仁則		○			○
	肝臓内科		後藤 聖司	◎				
			金澤 有華	○		◎		
		●	司城 昌大				○	
	膵臓内科		古森 元浩					◎
		●	東 晃一		◎		○	
	呼吸器内科	●	東 夕喜	◎				○
		●	永山 林太郎		◎			◎
		●	松岡 大介				◎	
		●	古藤 洋	○	○		◎	
	腎臓内科	●	中島 信隆			○		◎
			古賀 祐一郎	◎				○
		武田 恵介		◎		○		
●		首藤 広恵			◎			
PD 外来		水政 透		10時まで				
		菰田 圭佑			◎			
		石松 由季子		○				
心療内科		高波 百合那					◎	
	●	水政 透			予約	予約	予約	予約
		河田 浩	予約	予約	予約	予約	予約	
禁煙外来		早木 千絵	予約	予約	予約	予約	予約	
		城戸 彩	予約	予約	予約	予約	予約	
		五島 大祐				予約		
外科	消化器外科	●	梶山 潔	◎			○	
		●	大垣 吉平	○		◎		
		●	森田 和豊		◎			
			中村 俊彦			予約		○
			藤中 良彦	○			◎	
			野中 謙太郎	◎		○		◎
	顧問	富山 貴央		○		○	◎	
呼吸器外科	●	足立 英輔			○		◎	
血管外科	●	斉藤 元吉		◎ (午前)			◎ (午前)	
	●	隈 宗晴		◎ (午前)			◎ (午前)	
乳腺外科	乳腺外科	●	岩佐 憲臣		◎ (午前)	◎		
婦人科	婦人科	●	寺本 成一	11時まで	11時まで	手術日	11時まで	11時まで
		●	衛藤 貴子	手術日	◎		◎	11時まで
			東條 伸平	手術日	◎	◎		11時まで
整形外科	脊椎・一般	●	松下 知子	手術日		◎	◎	
		●	有 蘭 剛	◎		◎		◎
		●	井口 明彦			○	◎	◎
	膝・外傷・一般	●	濱田 貴広	◎	◎		○	
			今村 隆太	◎		◎		◎
			泉 貞有			◎ (午前)	◎	◎ (午前)
	関節外科・外傷・ リウマチ・一般		中村 公隆		◎		◎	
			白崎 圭伍		◎			◎
			山下 道永	◎	◎			◎
		山田 尚平		◎ (午前)	◎ (午後)		◎	
		今里 友亮	◎	◎ (午後)	◎ (午前)			
リウマチ・一般		時 任 毅			◎ (午後)		◎ (午後)	

※精神科の外来は行っていません。尚、入院中の患者さんには、精神科医師（非常勤）による併診を行う場合があります。
※新患の方は、検査等が必要になりますので、お早めにお越しください。

この見開きページは冊子から切り離して活用可能です。

科	専門分野	科責任者	氏名	月	火	水	木	金
形成外科	形成外科一般	●	岡本 理沙	◎	◎	10時まで	◎	手術日
			塚本 遥子	◎	◎	10時まで	◎	手術日
皮膚科	皮膚科一般	●	菊池 智子	◎	11時まで	◎	手術日	◎
			橋本 弘規	◎	11時まで	◎	手術日	◎
			竹井 樹	◎	11時まで	◎	手術日	◎
			前田 彩未					◎(午前)
泌尿器科	泌尿器科一般	●	関 成人	◎	○	◎	◎	
			宋 裕賢		◎	○		○
			出嶋 卓	○		○		◎
			正岡 寛之		○		○	
			重松 有沙	○				○
眼科	眼科一般	●	長谷川 裕平	手術日	◎	◎	11時まで	◎
			左野 裕介		◎		11時まで	
			西田 崇			◎		◎
耳鼻咽喉科	耳鼻咽喉科一般	●	大橋 充	◎	◎	手術日	◎	11時まで
			宮崎 真優	◎	◎	手術日	◎	11時まで
脳神経外科	脳神経外科一般	●	白水 寛理	◎	◎	◎	◎	手術日
			九大 医師			◎		PM 九大
放射線科	放射線診断一般	●	柿原 大輔 / 花田 清彦	予約	予約	予約	予約	予約
放射線治療	放射線治療一般		植田 稔 / 九大	予約	予約	予約		予約
麻酔科	ペインクリニック	●	近間 洋治	◎	○			◎
緩和ケア外来	緩和ケア全般	●	中村 俊彦	予約 (10時~14時)		予約 (13時~15時)	予約 (10時~14時)	
			武末 文男		予約 (10時~14時)	予約 (10時~12時)		予約 (10時~14時)
摂食嚥下外来	摂食嚥下機能	●	金城 亜紀			予約	予約	
NST外来	栄養管理		竹迫 仁則	◎	◎	◎	◎	◎
もの忘れ外来	認知症一般		竹迫 仁則					予約
			後藤 聖司				予約(14時~) 第3週	
			金澤 有華				予約(14時~) 第2・5週	
			司城 昌大				予約(14時~) 第1週	
			古森 元浩				予約(14時~) 第4週	
歯科口腔外科	歯科口腔外科一般	●	佐々木 匡理	予約	予約	手術日	予約	予約
			碓 竜也	予約	予約		予約	予約
			山名 啓介	予約	予約	【外来】	予約	予約
		顧問	堀之内 康文	予約	予約	院内・九大	予約	予約

	月	火	水	木	金
胃透視	坂本	山本	吉田	柿添	岡本
内視鏡	①	柿添	岡本	山本	坂本
	②	吉田	柿添	岡本	山本

救急搬送	月	火	水	木	金
安田 光宏		担当			
前原 伸一郎	担当			担当	
河野 修			担当		担当

一般患者さんの受付時間(新患・再来) 8:30~11:00
 紹介患者さんの受付時間(新患・再来) 8:30~12:00
 歯科口腔外科 8:30~11:00
 ※受付時間外の救急患者さんについては、お問い合わせをお願いします。

医療機関からのお問い合わせ先は、下記の通りです

平日(8:30~17:00)
 【地域医療連携室】
 TEL: 0120-541-995(直通) FAX: 0120-541-990(直通)

時間外(左記以外)
 【救急外来】
 TEL: 092-541-4936 FAX: 092-541-4540

*時間外の受付

時間外・夜間・土曜・日曜・祝祭日ならびに年末年始(12/29-1/3)は、**救急外来**で対応いたします。

*予約受付時間

【検査のみ】(CT・MRI・骨シンチ・胃カメラ・骨密度)
 平日(8:30~17:00) 土曜日(9:00~14:00)
 TEL: 0120-541-996

【歯科口腔外科】
 平日(8:30~13:00)(14:00~17:00)
 予約専用ダイヤル: 0120-541-998

【心療内科】(要予約)
 TEL: 092-541-4936
 ※新患: 月・水・金(午前中)

〒815-8588 福岡市南区塩原三丁目23番1号
 公立学校共済組合九州中央病院
 代表電話: (092) 541-4936
 ホームページ: <https://kyuchu.jp/>

研修医奮闘記

KYUSHU CENTRAL HOSPITAL



当院は毎年多くの新しい初期臨床研修医を迎え入れており、本年度も医師国家試験に合格したばかりの14名が2年間の研修を開始しました。ここ数年の新型コロナウイルス感染症の蔓延によって医療業界は多大な影響を受けましたが、同時に医療は重要な社会基盤であることを再認識させられました。今はまだ卵ですが、将来医師としての価値観（プロフェッショナリズム）をしっかり持った医療人に成長し社会に貢献できることを目標にじっくりと育てていきたいと考えています。

今回皆様に研修の様子を少しでも知っていただくために、研修医2名と当院での2年間の研修後に4年ぶりに内科医員として戻ってきた医師1名に研修医奮闘記として寄稿をお願いしました。研修医は医師としても社会人としてもまだまだ未熟で至らない点が多々あると思いますが、地域の皆様に安心・安全な医療を提供できるよう職員一同努力して参りますので、温かい目で見守って頂けると幸いです。

臨床研修管理委員長 竹迫 仁則

「研修医生活が始まって」

1年次研修医 大村 紗代

研修医1年目の大村紗代です。4月は糖尿病内科で研修し、5月は循環器内科で研修しています。実際の医療現場に出て、自ら判断して動くことの難しさを痛感しながら日々奮闘しています。上級医の先生方やコメディカルの方々にご指導いただきながら、1つずつできることを増やしているところです。慣れない診察や手技は指導医の先生の元、同期同士で練習して習得に励んでいます。まだまだ未熟で落ち込むこともありますが、日々患者さんの笑顔と「ありがとう」に励まされています。地域の皆さんに安心安全な医療を提供できるよう、より一層精進してまいります。どうぞよろしくお願い致します。



1年次研修医 14名



一時救命処置の訓練

「下積み」

2年次研修医 坂口 晴樹

はじめまして。研修医2年目の坂口晴樹と申します。私は現在内科医になるべく日々の診療に励んでいます。当院での研修生活は半分終わりました。1年目の時は右も左もわからず先輩についていくのに精いっぱいでしたが、2年目になると後輩に伝える立場にもなり「これは今までなあなあで出来ただけでしっかり理解していたわけではないんだな」と痛感することが多々あります。上級医の先生方々のご指導をいただきながら、多く空いている穴を1つずつ埋めていく日々でございます。

一方で患者さんに対して出来ることが昨年より増えているため、日々の診療に充実感を覚えています。夜間や休日に病棟からお声かけ頂くこともあり、病棟スタッフの方々からも多少は戦力と考えられているようでホッとしました。

残りの1年間の研修生活でより一層の研鑽を積んでまいりたいと思います。これからもご指導ご鞭撻のほどよろしく願いいたします。



時にはこんなシーンも



終業後の談笑

「当院での初期臨床研修を終えて」

肝臓内科医員 東 夕喜

こんにちは、4月より肝臓内科医員を拝命しました医師7年目の東夕喜と申します。当院での2年間の初期臨床研修終了後、市中病院で2年間、大学病院で2年間の勤務を経て、4年ぶりに当院へ戻って参りました。初期研修の2年間は熱心な指導医の先生方の下、各科のローテート研修に加え、充実した当直業務でも多数の症例を経験する事が出来ました。3年目以降は指導する立場となり、また全科当直もありましたが、当院での初期研修の経験が自信となり、改めて当院の初期研修プログラム及び指導医の先生方の凄さを実感しました。引き続き当院の研修医達をご指導頂きます様宜しく願い申し上げます。



研修医のころ



肝臓内科医として研鑽の日々

九州中央病院 緩和ケア病棟のご紹介

緩和ケア病棟看護師長 古賀 麻子

緩和ケア病棟とは

がん患者さんなどの、病気の進行などに伴うからだや心のつらさに対し、患者さんやご家族の意向を尊重した専門的な治療やケアを提供する病棟です。

病棟理念

『私たちは、あなたの歩んできた人生に敬意をはらい、あなたとあなたとの大切な人達が充実した今を過ごせるよう寄り添います』

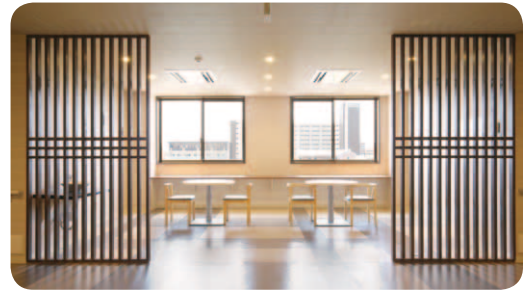

基本方針

- からだと心のつらい症状を和らげるように支援します。
- あなたとあなたのご家族の思いを尊重します。
- 専門職チームと共に考え、最善をつくします。

九州中央病院 緩和ケア病棟の特徴

- 外来棟の最上階にあり、和モダンをイメージした全室個室（14床）の病棟です。
- 緩和ケアの専門職チームと協働し、薬物療法の他、症状を和らげることを目的とした放射線療法や神経ブロック療法を行っています。
- 患者さんやご家族の希望に応じて外出や外泊ができます。
- がんによる痛みや症状を緩和し、ご希望の方は在宅療養へ移行することも可能です。
- 介護されている方の休息のための入院（レスパイト入院）を受け入れています。



季節の催しなど

節分、ひな祭り、桜のお花見、七夕かざり、ハロウィン、クリスマスなど入院中でも季節を感じていただいています。また患者さんやご家族の思いを尊重し、お誕生日や記念日などのお祝いの催しもお手伝いいたします。



よく聞かれる質問

「最期は緩和ケア病棟がいいのか、自宅で過ごすほうがいいのか？」

緩和ケア病棟に入院中は専門スタッフが対応します。ご自宅での療養を希望される場合でも、住み慣れた環境でご家族と一緒に時間を過ごすことができるように訪問診療や訪問看護など在宅医療機関と連携します。私たちは患者さんやご家族と共に考え、一番大切にしたい思いを尊重し、穏やかな時を過ごすことができるようお手伝いします。

**入院をご希望の方は「かかりつけ医」にご相談ください。
緩和ケア面談（予約制）をさせていただきます。**



サービス向上委員会からのお知らせ



患者さん満足度調査結果

九州中央病院サービス向上委員会では、毎年、外来・入院患者さんを対象に満足度調査を行っています。今回の調査結果をもとに、よりよい病院作りに努めてまいります。

調査期間：2023年2月

調査対象：外来14診療科に通院中の再来患者さん249名（内訳：男性87名、女性154名、無回答8名、平均年齢59.1歳）

1～8病棟に3日以上入院された患者さん148名（内訳：男性68名、女性80名、無回答0名、平均年齢64歳）

調査方法：満足5点、やや満足4点、普通3点、やや不満2点、不満1点の5段階評価

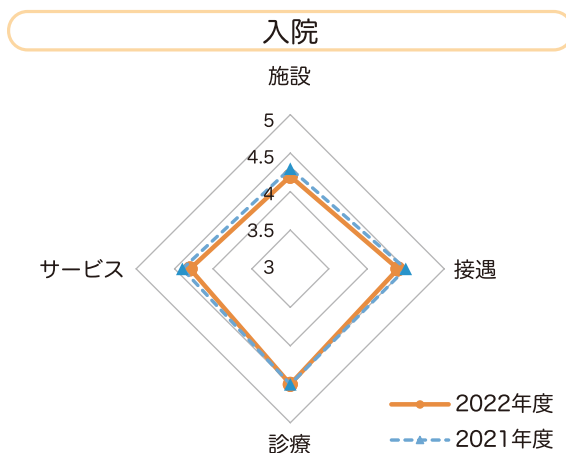
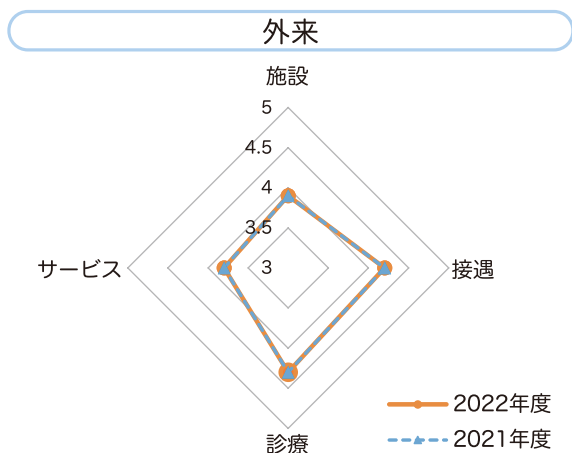

登録医の先生ご紹介



おひさま内科・循環器内科

- 登録医名** 仲村 尚崇 先生
- 住 所** 〒816-0933 大野城市瑞穂町4-4-21
- 電話番号** TEL 092-558-3304
- H P** <https://ohisama-naika.com/>
- 診療科** 内科・循環器内科
- 診療日** 月・火・水・金・土 AM 9:00～12:30
PM 14:00～18:00 (休診日：木・日・祝日)



予防医療と急性期医療と慢性期医療をつなぐ架け橋のような存在として、地域に貢献できないかと考え、九州中央病院に2年間勤務し、この度2023年4月1日に大野城市瑞穂町にておひさま内科・循環器内科を開業させていただきました。「心不全パンデミック」という言葉もあり、救急医療をにやう総合病院は逼迫しています。心不全をかかりつけ医でしっかりみることで、防げる救急搬送が少なからずあると思います。「患者様に暖かい、ハートまで癒すクリニック」をめざし頑張っていますので、どうぞ宜しくお願いします。

南警察署からのお知らせ 福岡県南警察署 092-542-0110

南区で病院職員や息子をかたった二セ電話詐欺(オレオレ詐欺)が連続発生しています

犯人グループはあなたのタンス預金を狙っています

◎必要以上の現金は、自宅に保管しない! ◎自宅に現金があることを、他人に教えない!

※タンス預金は、災害や火災等での消失、保管場所忘れ、事情を知らない家族による誤廃棄などのおそれもあります。



第三者機関から認定されました

令和4年11月に(公財)日本医療機能評価機構が実施する病院機能評価を受審し、5月に認定されました。平成14年12月の初回の認定後5年ごとに更新しており、今回が4回目の更新となりました。今回の認定では地域の方や医療機関に向けた「地域連携Webセミナー」と「だれでも健康講座」のオンライン実施が高く評価されました。



地域連携Webセミナーのお知らせ

登録医療機関、連携する医療施設等を対象としたWebセミナーを開催しております。ご視聴いただくには、セミナー登録が必要となりますので、地域医療連携室(代表:092-541-4936)までご連絡していただきますようお願いいたします。

6月に配信した講演

地域連携Web疾患セミナー

- | | |
|--------------------------|-------------------|
| 第65回 「当院の肝胆膵外科の診療について」 | 講師: 肝胆膵外科部長 森田 和豊 |
| 第66回 「骨粗鬆症と脆弱性骨折」 | 講師: 整形外科医長 泉 貞有 |
| 第67回 「泌尿器疾患における最近の低侵襲治療」 | 講師: 泌尿器科医長 出嶋 卓 |

地域連携Web患者ケアセミナー

- | | |
|------------------|---------------------|
| 第28回 「骨転移と骨医学」 | 講師: 主任診療放射線技師 浅尾喜美枝 |
| 第29回 「高次脳機能障害とは」 | 講師: 主任作業療法士 加藤 恭平 |

7月から8月に配信を予定している講演

- | | |
|---|--------------------------|
| 7月11日(火) 18:30~ 「消化器癌に対する集学的治療」 | 講師: 消化器外科部長 大垣 吉平 |
| 7月18日(火) 18:30~ 「がん薬物療法について」 | 講師: 看護師(特定行為研修修了者) 宮内 京子 |
| 7月25日(火) 18:30~ 「当院でのCKD診療」 | 講師: 腎臓内科医員 石松由季子 |
| 8月 8日(火) 18:30~ 「もしも災害が起こったら」 | 講師: 救急センター長 安田 光宏 |
| 8月17日(火) 18:30~ 「がん化学療法における支持療法 -制吐療法について-」 | 講師: 主任薬剤師 山口 竜司 |
| 8月22日(火) 18:30~ 「入院・外来における抗菌薬適正使用に関して」 | 講師: 総合内科医長 古賀 恒久 |



「だれでも健康講座」は、新型コロナウイルスの感染拡大により集合開催による地域住民のみなさんとの懇談会が行えておりませんでしたので、令和4年11月から地域住民のみなさんや患者さんなど当院をご利用いただく一般の方々に向けたオンラインセミナーとして配信を開始しました。配信している内容は日々の健康を保つためのコツや最新の医療情報等で、病気の予防や健康増進の一助となるよう考えております。第4回は地域医療連携室の担当者によるかかりつけ医を持つことの大事さを配信する予定です。

暑い日が増えてきて体調を崩される方もいらっしゃるかと思います。体調の変化などですぐに相談できるかかりつけ医は身近にありますか。

第4回の「だれでも健康講座」では、かかりつけ医を持つことの大切さについて配信予定です。是非、ご視聴ください。
広報委員 中川



公立学校共済組合

九州中央病院

Kyushu Central Hospital

九州中央病院広報誌「きなざっせ」第98号

編集: 広報委員会 発行: 公立学校共済組合 九州中央病院

URL: <https://kyuchu.jp/>

