



きなぎっせ

九州中央病院広報誌「第93号」2022年4月

□地域医療支援病院 □地域がん診療連携拠点病院 □臨床研修指定病院 □日本医療機能評価機構認定病院
〒815-8588 福岡市南区塩原三丁目23番1号 TEL 092-541-4936(代) FAX 092-541-4540



「満開」（撮影地：岐阜県各務原市新境川堤百十郎桜） 撮影：地域医療連携係 須川 友弘

基本理念 病んでいる人の人権を尊重し、健やかで心豊かな社会をつくるための医療を提供します。

基本方針	Progressivity	常に向上心を持ち、何事にも積極的に前向きに対処する
	Hospitality	医療を受ける方々の立場に立った、満足の得られる医療を行う
	Superiority	質の高い、高度な医療を目指す
	Rationality	合理的で無駄のない医療および医療経営を行う

目次

Medical Information	2	登録医紹介	13
婦人科からのお知らせ	6	「基本方針」、「患者の権利と責務」を見直しました	14
やさしい健康講座	7	Free Wi-Fi 接続サービス開始のご案内	15
外来診療担当医表	8	南警察署からのお知らせ	15
入院施設のご紹介（一般病棟、緩和ケア病棟）	10	地域連携 Web セミナーのお知らせ	16
がん相談支援センターについて	12	編集後記	16

Medical Information. I



結核 -古くて新しい病気-

副院長（呼吸器内科） 古藤 洋

かつて国民病といわれた結核は年々減少を続け、2020年の統計では国内の新規登録患者数が人口10万人対10.1人となりました。日本は長らく結核の中等度蔓延国でしたが、ようやく欧米諸国と同じ低蔓延国仲間入りできそうです。しかし患者さんが減ってくると病気に関する誤解が生まれがちですし、医療や社会の変化とともに病気自体にも若干の様変わりがありますので、簡単に解説したいと思います。

【最近の結核の特徴】

1. 若年者：外国出生者の結核

東南アジア諸国は未だに結核の高蔓延国が多く、語学留学などで来日される若い方の結核には一定の注意が必要です。言葉や医療費の問題もあるなか、皆さんきちんと検査や治療を受けています。結核患者さんが多いのは事実ですが、それが外国の方に対する不当な偏見につながるよう気をつけたいものです。

2. 働き盛り世代：忙しさを理由とした診断の遅れ

結核は病巣が拡大しても強い症状を示さないことが多い病気です。健康診断で精密を勧められたのに、忙しさを理由に放置する方がしばしばおられます。しかし悪化すると入院が必要になって仕事を数週間も休むはめになったり、同僚や家族にうつしてしまう危険性があります。精密検査を勧められたら、症状がなくても病院に行きましょう。定期的に健康診断を受けていない方も、2ヶ月以上続くような咳や痰があったら放置せず、胸部レントゲンなどの検査を受けてください。

3. 高齢者：発病のリスクは高いのに診断が難しい

2020年の新規患者のうち70歳以上の高齢者が60%あまりを占めています。高齢の方は以下のように結核に関して、さまざまな問題点があります。

（高齢者結核の問題点）

- 訴えがはっきりしない。あるいは持病や誤嚥などで慢性の咳や痰があることが珍しくなく、発病に気づきにくい。
- 昔は結核が一般的だったので、特に既往はなくても感染していることが多い。加齢や別の病気で免疫能が低下すると古い感染巣が活性化して発病する危険がある。
- 画像や臨床所見が典型的でないことも多い。
- 若い人と比べると積極的に検査をしない傾向である。病院でも緩和ケア病棟などでは検査を控えがちである。認知症で検査に協力が得られないことも多い。

今後最も身近な問題になりそうなのは高齢者であることがわかりいただけだと思います。

【結核の主な検査】

1. 画像診断

結核を診断する第一歩は胸部レントゲン検査です。先述のとおり症状が乏しく、検診で偶然発見されることも珍しくありません。精密検査としては胸部CTを撮影すれば状況はかなりはっきりします。

2. 喀痰検査

顕微鏡（塗抹検査）で菌が認められ、遺伝子検査で結核菌であると確認されれば多くの場合入院が必要です。菌量が少なくても（数週間を要する）培養検査のみ陽性の場合

は、外来で治療できることもあります。結核が疑われるのに痰がでにくい場合は食塩水吸入で痰を誘発したり、内視鏡検査を受けていただくこともあります。

3. 血液検査

結核菌特有の成分でリンパ球を刺激して反応をみる IGRA (イグラと読む。登録商標ではクオンティフェロン® や T-スポット®) という検査があります。ツベルクリン反応の改良版です。身近に結核患者が発生した場合、接触者検診で行われます。ただし陽性であっても過去(子供の頃から採血の数ヶ月前までのいずれかの時点)の感染を示すだけで現在の活動性はわかりません。

【医療関係者ではない方にも知っていてほしいこと】

1. 感染と発病の間には、大きなギャップがあります。

結核菌が体内に侵入して感染が起こると数ヶ月で前述の IGRA が陽性になります。このうち発病、すなわち画像検査などで異常が出現して本格的な治療を要する人は約1割といわれています。感染からそのまま発病する場合でも1ヶ月以上はかかりますので、身近な方が結核だったと判明してもあわてる必要はありません。状況に応じて保健所から接触者検診の案内が来ます。それまでは普通の生活で構いません。高齢の方では既に結核菌を体内に持っている(昔感染した)ことも珍しくないため、IGRA が陽性でも最近の感染ではないかもしれません。一方で若い人が陽性だったときや、過去に IGRA が陰性だった方の陽転は、今回感染した可能性が高いと判断します。その際は画像で異常が認められなくても、明らかな発病を防ぐために薬を飲んでいただくことがあります(潜在性結核感染といいます)。潜在性結核の方から他の

人(たとえ赤ちゃんであっても)にうつることはありません。

2. 空気感染しますが、感染力はそれほど高くありません

結核として発病し、ある程度進行すると喀痰中に結核菌が排出されるようになります。顕微鏡による塗抹検査ですぐわかるほどの菌量があれば、周囲に感染させる危険性があると判断されます。菌を含んだ痰の水分が蒸発して粒子が小さくなり、空気中に浮遊した状態を吸い込んで感染が起こります。分泌物の粒子がまだ大きい、患者さんの口元でブロックするのが効果的で、発病した方がサージカルマスクをかけていればほとんど予防することができます。衣類や家具、食器などからは感染せず、患者さんが生活していた部屋も一度空気を入れ替えれば大丈夫です。

感染力はそれほど強くなく、結核の院内感染は油断さえしなければ避けることができます。外来待合室で結核の患者さんと短時間一緒になっても感染する恐れはありません。昨今はコロナウイルスの流行でマスク着用や咳エチケットが普及したのでさらに安心です。入院中の感染についても、当院の一般病棟と緩和ケア病棟では全室個室なのでまず心配ありません。ちなみに院内感染の事例をみると、普通の肺炎と思って何週間も感染対策なしに入院治療していた場合がほとんどです。当院では肺炎の入院時、必ず結核菌の検査も一度は提出する取り決めをしています。また胸部疾患以外の理由で救急搬送されたとしても、入院時の胸部レントゲンや CT で怪しい陰影があれば我々に連絡があります。これらのチェック体制のおかげで数年に一度は予期しない結核を発見しますが、感染力の高い状態が数日以上見逃されることはありません。当院には結核専門の病棟こそありませんが、結核の診断や対処は日常的に行っています。心配なことがあれば、呼吸器内科にご相談ください。



「口から食べる」機能のおはなし

摂食嚥下外来/歯科口腔外科 医長 金城 亜紀

「むせる」、「痰が絡む」、「葉が飲みづらい」。周りにそんな方がいないでしょうか。老化や様々な疾患により体の機能が低下するように、食べたり飲み込んだりする機能である摂食嚥下機能も低下します。むせるなどの症状はそのサインかもしれません。私たちの口や喉、気管、食道の構造は図1のようになっており、呼吸と嚥下は共通部分を使うため、絶妙にコントロールされています。しかし、摂食嚥下機能が低下すると、コントロールがうまくいかず、飲み込んだものが誤って気管に流れ込んだり（誤嚥）、喉に詰まり（窒息）、命を脅かすこともあります。

摂食嚥下機能の低下（摂食嚥下障害）

摂食嚥下機能障害の原因は様々です（表1）。原因に応じた治療などによって摂食嚥下の問題が解決することもあれば、原因疾患の治療を急ぐこともあるため、図2のような流れで診察し、原因や重症度に応じた対応を進めます。専門的機能検査は、摂食嚥下障害に精通した耳鼻咽喉科などの医師や歯科医師が行い診断を進めます。

摂食嚥下障害は改善しないこともあります。このような見通しを立てるためには、専門的に診断

し、原因や重症度を明らかにすることが必要です（図3）。摂食嚥下障害が改善しない場合、誤嚥や窒息のリスクを減らし、少しでも安全に口から食べるために、食形態や水分のトロミを工夫したり、食事をする際の姿勢を調整したりします。また、重度の場合は口から食べることにより誤嚥や窒息で命を落とす危険性が高くなるため、栄養や水分の摂取方法を慎重に検討しなければなりません。

当院の摂食嚥下障害の診療について

入院中に摂食嚥下機能の低下が疑われる場合は、随時、専門の歯科医師が診察し、機能検査や嚥下指導などを行っています。原因疾患の精査や治療が必要な場合は各診療科の医師と連携し、リハビリテーションは言語聴覚士が担当します。

また、2015年に摂食嚥下外来を開設しました。全国的にもこのような専門外来は少ないですが、摂食嚥下機能に不安のある方の相談窓口として、これまで1566名の患者さんが受診されました（2022年1月末時点）。お困りの場合は、まずかかりつけ医へご相談ください。

図1



表1

摂食嚥下障害の原因

- 脳血管障害：脳梗塞、脳出血、等
- 頭部外傷、脳損傷
- 神経変性疾患：パーキンソン病、筋委縮性側索硬化症（ALS）、脳炎、等
- 頭頸部腫瘍：口腔癌、中・下咽頭癌、食道癌、等
- 頸椎疾患
- 先天性疾患、発達障害
- 老化、終末期

図 2

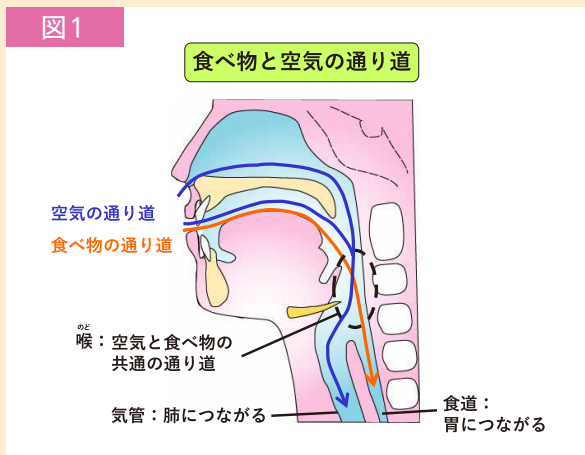
摂食嚥下障害の診察・診断の流れ

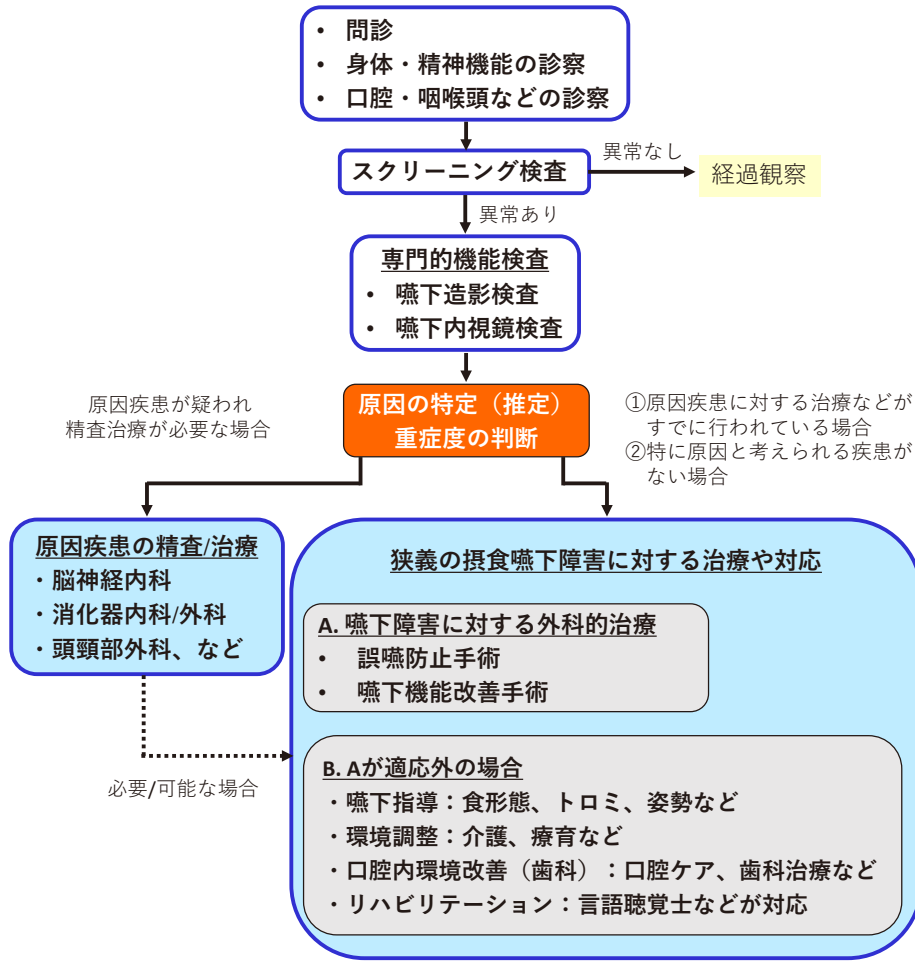

(参考：嚥下障害診療ガイドライン2018)

図 3

摂食嚥下障害の原因や重症度によって目指せるゴールは異なる

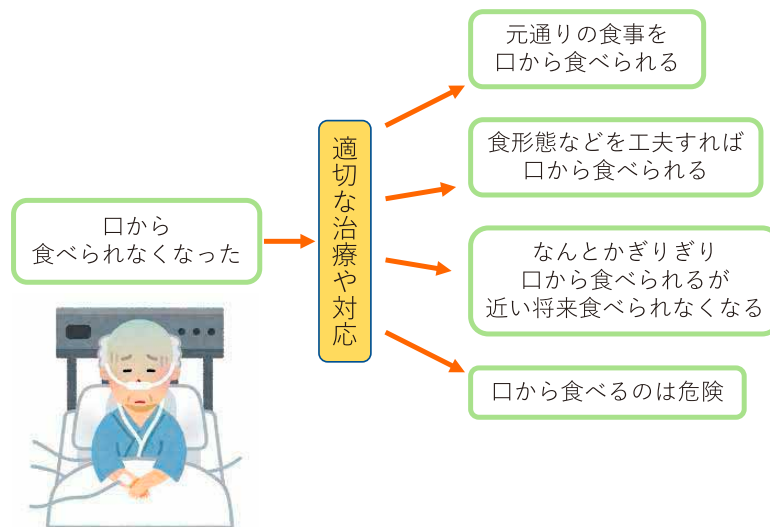



HPV ワクチン（いわゆる子宮頸がんワクチン）の定期接種は小6～高校1年生相当女子です 1997年～2005年度生まれ女子も 公費助成が延長されます

婦人科部長 衛藤 貴子

前号でもお知らせ致しましたが、一旦中止されていた HPV ワクチンの積極的勧奨が再開されました。「安全性に特段の懸念が認められないこと、接種による有効性が副反応のリスクを明らかに上回ると認められたこと」によるのですが、「対象者等に対しワクチン接種について検討・判断するために必要な情報提供が行われるとともに、被接種者が接種後に体調の変化を感じた際に、地域において適切に相談や診療などの対応が行われるように」と、安心して接種できる体制を整えることの重要性も示されています。

そもそも、HPV ワクチンは予防接種法に基づく定期接種のワクチンで、誰もが接種すべき「A 類疾病」に分類されているものです。そうは言っても、不安を抱えている方はたくさんいらっしゃるかと思います。子供たち・ご家族、医療者にも、安心してワクチン接種を行っていただけるよう、この“きなざっせ”では複数回にわたり、HPV ワクチンの効果、有害事象などについてお知らせしていきたいと思えます。

今回は、ワクチンによる頸がん、および前がん病変減少の報告と、それから注目してほしいのは、前がん病変の罹患数の多さについてです。

英国から HPV ワクチン接種世代での頸がん減少の報告



英国では 2008 年に 2 価 HPV ワクチン定期接種が開始され、12～18 歳が対象になりました。このときの年齢により世代(コホート) を分類し、頸がんと CIN3(前がん状態) の累積罹患率を比べました。コホート 4 は未接種世代(2008 年に 19 歳)、コホート 5 は 2008 年に 16-18 歳、コホート 6 は 14-16 歳、コホート 7 は 12-13 歳です。コホート 5-7 には、接種した人も接種していない人も含まれています。

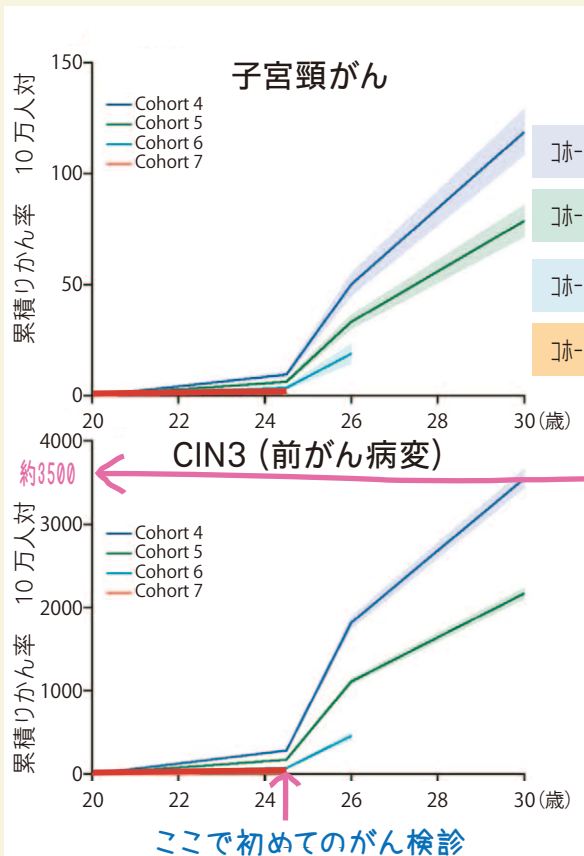

頸がんも前がん病変も発生(累積りかん率)が減少

- コホート 4: 未接種世代
- コホート 5: 16-18 歳で接種の世代 (3 回接種率 44.8%)
- コホート 6: 14-16 歳で接種の世代 (3 回接種率 73.2%)
- コホート 7: 12-13 歳で接種の世代 (3 回接種率 84.9%)



そもそも、20代ではまだ頸がんの発生数は少ないものですが、このCIN3の数に注目！CIN3というのは まだ浸潤がんの一手手前ですが、治療(例えば子宮頸部円錐切除術)を必要とする段階です。ワクチン未接種世代で10万あたり約3500人、言いかえると30歳までに30人に一人はCIN3になったということ。

検診でCIN3を見つけて治療をすることで頸がんを予防しますが、検診ではCIN3になることを予防することはできません。

Falcaro M.et al. Lancet. 2021;398(10316):2084-2092. より編集

抗がん剤の種類について

がん化学療法看護認定看護師 平井 代恵

【がん化学療法とは】

がん化学療法とは、「抗がん剤」と呼ばれるがん細胞を壊す薬物を使った治療のことです。多くの抗がん剤は、身体中をめぐってがん細胞が増えるのを止めることにより、効果を発揮します。近年は昔ながらの抗がん剤（殺細胞性抗がん剤）に加え、様々な種類の抗がん剤が使われています。

また、がん治療の説明を受ける時に「標準治療」という言葉を聞くことがあるかもしれませんが、科学的根拠に基づいた「その時点での最善の治療」のことを言います。



【抗がん剤の種類について】

① 殺細胞性抗がん剤

がん細胞だけでなく正常の細胞も影響を受けます。

脱毛や吐き気などの副作用が出ることが多いです。

② 分子標的薬

がん細胞がもつ特定のたんぱく質（分子）の働きを抑えることで、がん細胞が増えるのを抑えます。

使用する薬によって副作用は異なります。

③ ホルモン療法薬

ホルモンの影響を受けるタイプのがん（乳がん、前立腺がん、子宮がんなど）に対して、がん細胞が増えるのを抑えます。

④ 免疫チェックポイント阻害薬

近年注目されている治療法です。

がん細胞によって免疫の働きを弱くしているブレーキを解除することで、免疫細胞の働きを再び活発にしてがん細胞を攻撃できるようにする薬です。

現在、国内で販売されている免疫チェックポイント阻害剤は6種類です。（2022年2月時点）

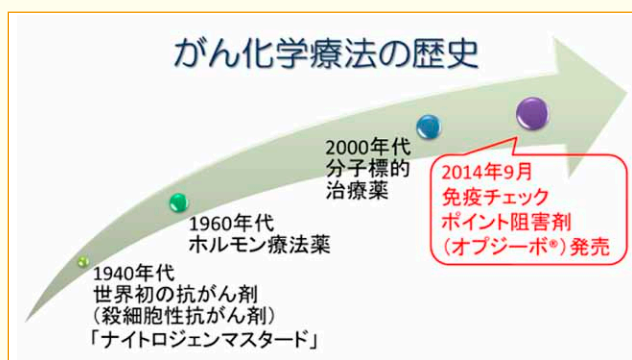
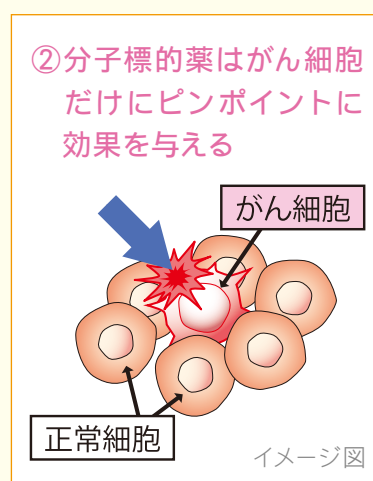
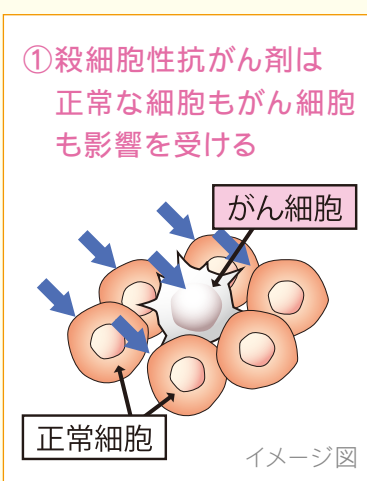

【抗がん剤の副作用について】

抗がん剤の種類によって副作用は異なります。不安や分からないことがありましたら、まずは担当の医師、薬剤師、看護師に尋ねましょう。



九州中央病院専門外来診療担当医表

2022年4月1日現在
◎新患もしくは再来 ○再来

科	専門分野	科責任者	氏名	月	火	水	木	金
内科	総合内科	●	古賀 恒久		◎	○		
	糖尿病・ 内分泌内科	●	五島 大祐	○			◎	◎
			中尾 晶子		○	◎		◎
			井手脇 康裕					○
			原 規子	◎	◎			
			北村 環				○	
	消化器内科	●	岡本 康治	◎				○
			坂本 圭		◎	○		
			森 麻里母		○			◎
			加来 寿光	○				◎
			田中 健太郎	○		◎		○
	循環器内科	●	小田代 敬太	◎	◎	◎		
			河野 修					◎
			郷原 誠一郎	◎				○
			仲村 尚崇					◎
			古川 陽介				◎	
			進藤 周一郎	○		○ (午後)		
	脳神経内科	●	大森 将	○ (午後)		○ (午後)		
			竹迫 仁則			○		○
			陣内 重郎	◎				
			後藤 聖司	○		◎		
		金澤 有華					○	
		古森 元浩					◎	
	肝臓内科	●	東 晃一		◎		○	
	膵臓内科	●	伊原 諒		◎			◎
			松岡 大介					◎
	呼吸器内科	●	古藤 洋	○	○		◎	
			中島 信隆				○	◎
			中富 啓太	◎				○
			武田 恵介		◎			○
		秋山 元太				◎		
腎臓内科	●	水政 透		◎				
		三品 仁美					◎	
		菰田 圭佑				◎		
	石松 由季子			○				
PD 外来		水政 透			完全予約	完全予約		
心療内科	●	河田 浩	完全予約	完全予約	完全予約	完全予約	完全予約	
		早木 千絵	完全予約	完全予約	完全予約	完全予約	完全予約	
禁煙外来		五島 大祐				完全予約		
外科	消化器外科	●	池田 陽一	◎			○	
			中村 俊彦			11時まで		
			伊藤 修平	○			◎	
			大垣 吉平	○		◎		
			川副 徹郎	◎		○		
			王 歆林		○			◎
		柿添 圭成		◎ (午前)				
呼吸器外科	●	齊藤 元吉		◎			◎	
血管外科	●	隈 宗晴		◎ (午前)			◎ (午前)	
	岩佐 憲臣				◎ (午前)	◎		
乳腺外科	乳腺外科	●	寺本 成一	◎ (午前)	◎ (午前)	手術日	◎ (午前)	◎ (午前)
婦人科	婦人科	●	衛藤 貴子	手術日	◎		◎	◎
			東條 伸平	手術日	◎	◎		◎
			松下 知子	手術日		◎	◎	
整形外科	脊椎・一般	●	有 蘭 剛	◎		◎		◎
		井口 明彦				○	◎	◎
	膝・外傷・一般	●	濱田 貴広	◎	◎		○	
	脊椎・関節外科・外傷・一般		今村 隆太	○ (午後)		◎		◎
		泉 貞有	◎ (午前)		◎ (午前)	◎	◎ (午前)	
	関節外科・ 外傷・一般		中村 公隆			◎		◎
			蛸原 宗大			◎		◎
			井上 隆宏	◎	◎			
			井上 逸人		◎ (午前)	○ (午後)	◎	
			黒木 陽介	◎	○ (午後)	◎ (午前)		
リウマチ・一般		時任 毅			○ (午後)		○ (午後)	
		泉 貞有	◎ (午前)		◎ (午前)	◎	◎ (午前)	
		中村 公隆			◎		◎	
形成外科	形成外科一般	●	井上 真衣	◎	◎	10時まで	◎	手術日
			幸 喜 健	予約	予約	予約	予約	手術日

※精神科の外来は行っていません。尚、入院中の患者さんには、精神科医師（非常勤）による併診を行う場合があります。

科	専門分野	科責任者	氏名	月	火	水	木	金
皮膚科	皮膚科一般	●	菊池 智子	○	11時まで	○	手術日	○
			末永 亜紗子	○	11時まで	○	手術日	○
			本田 遼馬	○	11時まで	○	手術日	○
			前田 彩未					◎ (午前)
泌尿器科	泌尿器科一般	●	関 成人	○	○	○	○	
			宋 裕賢		○	○		○
			出 嶋 卓	○		○		○
			正岡 寛之		○		○	
眼科	眼科一般	●	長谷川 裕平	手術日	○	○	11時まで	○
			左野 裕介		○		11時まで	
			西田 崇			○		○
耳鼻咽喉科	耳鼻咽喉科一般	●	大橋 充	○	○	手術日	○	11時まで
			藤原 義宜	○	○	手術日	○	11時まで
脳神経外科	脳神経外科一般	●	外間 政朗	○	○	○		手術日 PM 九六
			辛島 聡志		○	○	○	
放射線科	放射線診断一般	●	柿原 大輔 / 花田 清彦	予約	予約	予約	予約	予約
放射線治療	放射線治療一般	●	植田 稔 / 九大	予約	予約	予約		予約
麻酔科	ペインクリニック	●	近間 洋治	○	○			○
			本山 嘉正					予約
緩和ケア外来	緩和ケア全般	●	中村 俊彦	予約 (10時~14時)		予約 (13時~15時)	予約 (10時~14時)	
			武末 文男		予約 (10時~14時)	予約 (10時~12時)		予約 (10時~14時)
摂食嚥下外来	摂食嚥下機能	●	金城 亜紀			予約	予約	
NST外来	栄養管理		竹迫 仁則	○	○	○	○	○
もの忘れ外来	認知症一般		竹迫 仁則					予約
			陣内 重郎				予約(14時~) 第3週	
			後藤 聖司				予約(14時~) 第2・5週	
			金澤 有華				予約(14時~) 第1週	
			古森 元浩				予約(14時~) 第4週	
歯科口腔外科	歯科口腔外科一般	●	堀之内 康文	予約	予約	手術日 【外来】 院内・九大	予約	予約
			佐々木 匡理	予約	予約		予約	予約
			碓 竜也	予約	予約		予約	予約
			山名 啓介	予約	予約		予約	予約

	月	火	水	木	金
胃透視	坂本	加来	岡本	田中	岡本
内視鏡	①	田中	松岡 岡本	加来	坂本 森
	②	森	田中	森	加来 松岡 坂本

救急搬送	月	火	水	木	金
前原 伸一郎	担当	担当			
河野 修			担当		担当
柿添 圭成				担当	

一般患者さんの受付時間(新患・再来) 8:30~11:00
 紹介患者さんの受付時間(新患・再来) 8:30~12:00
 歯科口腔外科 8:30~11:00
 ※受付時間外の救急患者さんについては、お問い合わせをお願いします。

医療機関からのお問い合わせ先は、下記の通りです

平日(8:30~17:00)
 【地域医療連携室】
 TEL: 0120-541-995(直通) FAX: 0120-541-990(直通)

時間外(左記以外)
 【救急外来】
 TEL: 092-541-4936 FAX: 092-541-4540

* 時間外の受付

時間外・夜間・土曜・日曜・祝祭日ならびに年末年始(12/29-1/3)は、救急外来で対応いたします。

* 予約受付時間

【検査のみ】(CT・MRI・骨シンチ・胃カメラ・骨密度)
 平日(8:30~17:00) 土曜日(9:00~14:00)
 TEL: 0120-541-996

【歯科口腔外科】
 平日(8:30~13:00)(14:00~17:00)
 予約専用ダイヤル: 0120-541-998

【心療内科】(要予約)
 TEL: 092-541-4936
 ※新患: 月・水・金(午前中)

〒815-8588 福岡市南区塩原三丁目23番1号
 公立学校共済組合九州中央病院
 代表電話: (092) 541-4936
 ホームページ: <http://kyushu-ctr-hsp.com>

入院施設のご紹介（一般病棟、緩和ケア病棟）

一般病棟（入院棟3階から8階）

「患者さんと職員にやさしい病院を目指して」というコンセプトで設計しております。

患者さんが安心して治療に専念できるようプライバシーを重視した安らげる個室を提供しております。全室トイレ・洗面を完備しており、感染防止対策を含めた医療安全対策を各所に施しています。



一般病棟（入院棟）										
病室	金額（1日）	サービス・設備など								
		買物代行 ※1	特別メニュー ※2	応接セット	シャワー室	ソファベッド	冷蔵庫	テレビ ※4	エアコン	温水洗浄便座
特別個室A	16,500円	○	○ ※3	○	○	○	冷蔵冷凍庫	大型（2台）	○	○
特別個室B	11,000円	○	○ ※3	○	○	○	冷蔵冷凍庫	大型	○	○
個室A	6,050円		○（有料）		○	○	○	大型	○	○
個室B	3,850円		○（有料）			○	○	大型	○	○
個室C	3,300円		○（有料）				○	中型	○	○
一般室	無料						○（有料）	小型（有料）	集中管理	

※1 買物代行とは、コンシェルジュが病院内売店での買物を代行するサービスです。

※2 特別メニューは、平日の昼食に提供します。

※3 特別メニューを平日の昼食に、特別個室Sメニューを火曜日と木曜日の夕食に提供します。

※4 テレビは地上デジタル放送とBS放送を受信します。小型（有料）は地上デジタル放送のみ受信します。

緩和ケア病棟（外来棟4階）

「和モダン」をイメージした個室（14床）となっております。

多職種で連携し、治療やケアを行い、患者さんとそのご家族のクオリティ・オブ・ライフ（生活の質）の向上を目指すとともに、大切な人たちと充実した時間を過ごせるような環境です。



緩和ケア病棟（外来棟）										
病室	金額（1日）	サービス・設備など								
		買物代行 ※6	特別メニュー ※7	応接セット	ユニットバス	ソファベッド	冷蔵庫	テレビ ※8	エアコン	温水洗浄便座
特別個室C ※5	17,600円	○	○	○	○	○	冷蔵冷凍庫	大型	○	○
個室E	5,500円		○	○		○	冷蔵冷凍庫	中型	○	○
一般室	無料		○				○（有料）	小型（有料）	○	

※5 特別個室Cには、畳の小上がり、キッチン、電子レンジも設置されています。

※6 買物代行とは、コンシェルジュが病院内売店での買物を代行するサービスです。

※7 特別メニューは、平日の昼食と夕食に提供します。

※8 テレビは地上デジタル放送とBS放送を受信します。小型（有料）は地上デジタル放送のみ受信します。

病棟に設置しているものについて

- ・電子レンジ
- ・ヘアードライヤー
- ・Free Wi-Fi
- ・飲料自動販売機
- ・お湯（スタッフにお声掛けください）
- ・コインランドリー（入院棟2階、緩和ケア病棟）

面会について

感染症対策により、時間、人数等に関して制限をする場合があります。

・面会時間

14:00 ~ 19:00

待合ラウンジ



入院コンシェルジュについて

入院棟2階ラウンジにスタッフを1名配置しております。

・サービス提供時間

平日 9:00 ~ 16:30

土・日・祝日 10:00 ~ 17:00

・サービス内容

図書の貸し出し
特別個室の買い物代行
コインランドリーの管理
各種案内業務

入院コンシェルジュ



ラウンジ図書コーナー



売店（コンビニ）・カフェ・理美容について

入院棟1階に売店（コンビニ）とカフェがあります。

・営業時間 ※感染症対策により、変更する場合があります。

売店（コンビニ） セブンイレブン 平日 7:30 ~ 20:00

土・日・祝日 8:00 ~ 20:00

カフェ M's Cafe 平日 10:30 ~ 18:30

土・日・祝日 10:30 ~ 18:00

理美容 髪 ing（理美容カミング） 月・水・金 9:00 ~ 17:00

売店（コンビニ）



イートインコーナー



カフェ



駐車場・駐輪場について

駐車場は、病院南側に完備しております。

・駐車料金

外来患者：入場より4時間まで100円、以降60分ごとに100円

入院患者及び一般の方：入場より以降30分ごとに100円

※入院期間中の駐車場のご利用はご遠慮下さい。
(駐車は有料です)

※面会時の駐車料金の割引はございません。



駐輪場は、腎センター・健康管理センター棟南側と病院西側（日赤通り側）に屋根付きの駐輪場を完備しております。

がん相談支援センターについて✕✕

がん相談支援センター 相談員 木屋 貴詩



みなさんこんにちは!がん相談支援センターです。
がん相談支援センターという言葉聞いたことはございますか?
がん相談支援センターは「がん」に関わる様々なことについて「相談」を受けて、患者さんやそのご家族の「支援」を行っています。

相談の具体例として・・・

- ・ がんって言われたけどどんな検査や治療になるんだろう?
- ・ 副作用はどんなことがあって、どんな対処が必要なんだろう?
- ・ セカンドオピニオンを受けたいけどどうしたらいいんだろう?
- ・ 緩和ケアって言われたけどどこで受けられるの?
- ・ がんって言われたけど、仕事を続けることができるのかな?
- ・ 治療費を払えるのかな?

などなどです。

当院に通院されていなくても相談を受け付けております。
相談に来られた方のプライバシーは厳守いたします。
相談ご希望の方はがん相談支援センターまでご連絡下さい。



九州中央病院 がん相談支援センター

相談時間	30分程度 / 回 電話、面談どちらも対応しています。
受付時間	平日 9:00 ~ 17:00
連絡先	092-541-4936 (「がん相談支援センター」への相談である事をお伝え下さい)

※即日に対応出来ないこともありますのでご了承下さい。

全国のがん相談支援センターがある病院は、国立研究開発法人国立がん研究センターが行うがん情報サービスのホームページに公開されています。



がん情報 相談支援センター  で検索

登録医の先生ご紹介



よこやま内科

- 登録医名** 横山 哲也 先生
- 住 所** 〒815-0041 福岡市南区野間2-2-2
- 電話番号** TEL 092-555-6677 FAX 092-555-6675
- H P** <https://yok-cli.com/>
- 診療科** 内科・呼吸器内科
- 駐車場** 7台あり

診療時間	月	火	水	木	金	土	日・祝
9:00 ~ 13:00 (最終受付 12:30)	●	●	●	●	●	●	/
14:00 ~ 18:00 (最終受付 17:30)	●	●	●	●	●	/	/

休診 土曜午後・日曜・祝日

2021年10月に野間で開院しました。呼吸器専門医としての診療を軸に、高血圧などの一般内科診療、かぜや発熱など急性疾患に対する診療、健康診断やワクチン接種など、地域の方々がまずご相談くださるクリニックを目標としています。



いしつか脳神経クリニック

- 登録医名** 石束 光司 先生
- 住 所** 〒815-0031 福岡市南区清水2丁目8-14
- 電話番号** TEL 092-557-3636 FAX 092-557-3637
- H P** <https://ishitsuka-nc.com/>
- 診療科** 脳神経内科・内科・漢方内科
- 駐車場** 27台あり

診療時間	月	火	水	木	金	土	日・祝
9:00 ~ 13:00 (最終受付 12:30)	●	●	●	●	●	●	/
14:00 ~ 18:00 (最終受付 17:30)	●	●	/	●	●	/	/

新患受付は月、火、木、金は17:15まで、水、土は12:15までとなります。休診 水曜午後・土曜午後・日曜・祝日

2021年11月に南区清水に開院しました。診療内容としては頭痛診療、パーキンソン病を始めとした神経疾患診療、認知症診療、脳卒中予防を含めた生活習慣病診療に力を入れております。当院では1.5TのMRIを導入しており、頭蓋内病変を鑑別する必要がある場合は早急に検査を行うことができます。地域の皆様の健康に少しでも貢献できれば幸いです。どうぞよろしくお願いいたします。



医療関係者の方へ

当院の紹介状(診療情報提供書)はホームページからダウンロードできます

九州中央病院 紹介状



サイトページには地域医療連携室へのご連絡・お問い合わせ番号も掲載しておりますので、ぜひご利用ください。

※冊子の郵送も可能です。必要な場合は地域医療連携室にご連絡下さい。

連絡先：092-541-4936

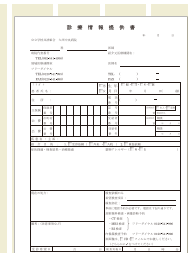

「基本方針」、「患者の権利と責務」を見直しました

4月から「基本方針」と「患者の権利と責務」の一部を変更しました。

「基本方針」は当院の理念、目標を達成・実現するために定めているものですが、患者さんによりわかりやすく伝えることができるよう、表現を変更しました。

また、「患者の権利と責務」は、患者さんに最良で上質の医療を提供することができるよう定めているものです。当院は緩和ケア病床を有していることから、患者さんの尊厳に関する項目を新たに加えました。

基本方針

Progressivity	常に向上心を持ち、何事にも積極的に前向きに対処する
Hospitality	医療を受ける方々の立場に立った、満足の得られる医療を行う
Superiority	質の高い、高度な医療を目指す
Rationality	合理的で無駄のない医療および医療経営を行う

【患者の権利と責務】

- 1 検査や治療を受けるときには、よく理解をできる言葉で説明を受け、ご自分の意思でそれを選択・決定する権利があります。
- 2 ご自分の病気や診療のことで疑問があれば、どのようなことでも質問する権利があります。また、所定の手続きをとることにより、ご自分の診療録の開示を求める権利があります。
- 3 診療の過程で得られた個人情報やプライバシーは守られる権利があります。
- 4 診療における苦痛を緩和され、人間としての尊厳が守られる権利があります。
- 5 医療事故防止に配慮した環境で、安心して診療を受ける権利があります。
- 6 良質な医療の提供を受けるために、患者さんには、ご自分の健康に関する情報について医師をはじめとする病院職員に限り正確に提供する責務があります。
- 7 全ての患者さんが適切な療養環境で安心して医療をうけられるために、他の患者さんへの迷惑行為、職員への暴言、不法行為がある場合には診療を中止させていただくことがあります。
- 8 全ての患者さんは病院の規則を遵守し、治療に専念する義務があります。また治療が終了したら、速やかに退院する義務があります。

Free Wi-Fi 接続サービス開始のご案内

この度当院では、コロナ禍における患者サービスの充実及び利便性の向上を図るため、院内に Free Wi-Fi を整備しました。

外来・病棟の電波が届く場所では、インターネット接続サービスを無料でご利用いただけます。病室でのビデオ通話や外来待ち時間のインターネット閲覧等にご活用ください。

なお、接続方法や注意事項等は、病院ホームページや院内掲示物をご覧ください。



南警察署からのお知らせ

福岡県南警察署 092-542-0110



二セ電話詐欺に注意!

南区で【警察官】及び【財務局】をかたる二セ電話詐欺被害が発生しています!

犯人は、自宅固定電話に【警察官】をかたり、

「逮捕した犯人の名簿にあなたの名前が載っていた」

「あなたの口座から不正に出金されている」

「口座を確認する必要があるので、財務局の者を自宅に行かせる」との内容で、電話の最中、別の犯人が【財務局】をかたり自宅に訪問し、通帳やキャッシュカードをだまし取り、口座から多額の現金を引き出しています。

また、【市役所】及び【銀行】をかたる還付金に関する二セ電話詐欺被害も発生しているので、不審な電話には注意しましょう!



◆ 防犯のポイント ◆

- 他人に通帳やキャッシュカードを渡さない!
- 他人に暗証番号を絶対に教えない!
- 相手の話には必ず不審点があるので、「おかしいな」と思ったら、一旦電話を切って家族などに相談しましょう!
- 迷惑電話防止機能付き電話「まっ太フォン」の設置を検討しましょう!



電話でお金はすべて詐欺!すぐに相談・110番!

地域連携Webセミナーのお知らせ

登録医療機関、連携する医療施設等を対象とした Web セミナーを開催しております。
ご視聴いただくには、セミナー登録が必要となりますので、地域医療連携室（代表：092-541-4936）までご連絡していただきますようお願いいたします。

1月から3月までに配信した講演

地域連携Web疾患セミナー

第29回

「胆道疾患について－診断および治療－」

講師：脾胃内科医長 伊原 諒



第30回

「間欠性跛行
－それぞれの診療科の立場から－」

講師：脊椎外科部長 井口 明彦
血管外科部長 隈 宗晴



第31回

「当院において行っている
顔面神経麻痺の診断と治療」

講師：耳鼻咽喉科部長 大橋 充



第32回

「当院の接触嚥下障害に対する
診療について」

講師：歯科口腔外科（摂食嚥下外来）医長 金城 亜紀



第33回

「当院の循環器救急診療について」

講師：循環器内科医長 郷原 誠一郎



第34回

「画像診断依頼の選択について」

講師：放射線科部長 柿原 大輔



地域連携Web患者ケアセミナー

第13回

「学会発表演題」

第56回中央病院学会発表演題

「抑制しない看護への取り組み」

講師：緩和ケア病棟看護師長 徳永 浩子

「当院における心臓リハビリテーション－慢性心不全患者の特徴と課題－」

講師：理学療法士 堀之内 圭介

第27回日本腹膜透析医学会学術集会・総会 最優秀演題賞

「データ管理ソフトを用いたPD患者情報の一元化の試み」

講師：看護師 河野 順子



第14回

「がんの痛みを和らげるケア」

講師：がん性疼痛看護認定看護師 安部 陽子



第15回

「パーキンソン病の
新しいリハビリテーション」

講師：理学療法士 村上 美咲
言語聴覚士 本村 彩香



第16回

「当院のがん性疼痛管理の現状について」

講師：主任薬剤師 江嶋 祐樹



セミナー登録頂いた方は過去の配信動画が視聴できます。

令和4年4月に配信を予定している講演

4月12日(火) 18:30～「見落としがちな腰痛を来す疾患の診断と治療」 講師：副院長/整形外科部長 有菌 剛

4月19日(火) 18:30～「介護現場に役立つ新型コロナウイルス感染症対策」 講師：感染管理認定看護師 屋比久 知子

4月26日(火) 18:30～「泌尿器救急疾患－血尿 結石 感染症－」 講師：泌尿器科医長 宋 裕賢

